

LOS DE VILLASEÑOR

Por: Rodrigo-Alonso López-Portillo y Lancaster-Jones



Dn. Agustín de Iturbide, consumador de la Independencia Nacional, y Emperador de México; por Dn. José Ma. Uriarte, Catedral de Guadalajara.



Conquistador Dn. Juan de Villaseñor y de Crozco.



Dn. Miguel Hidalgo y Costilla, Iniciador de la independencia Nacional y Padre de la Patria, por Dn. Antonio Serrano, 1831, M.N.H.



Dña. Ana Ma. Francisca de Villaseñor y de Ortega, por Dn. Manuel Montes 1751, antes de profesar.



Blasón Familiar.



Dña. Ana Fca. Josefa de Villaseñor y Valencia, anónimo, 1812, antes de profesar.



Dn. Antonio de Obregón y de Alcocer, I Conde de Valenciana.



Ertmo. Dr. Dn. José Garibi y Rivera, primer cardenal mexicano.



Excmo. Sr. Lic. Dn. Luis Pérez-Verdía y Villaseñor, embajador en Guatemala e ilustre historiador tapatío.



Dña. Ana Francisca Josefa Villaseñor y Valencia, monja en Sta. Teresa, Guadalajara, 1812.

importante: el iniciador de nuestra independencia y su consumidor, así como el primer cardenal mexicano Dr. Dn. José Garibi y Rivera, Arzobispo de Guadalajara, ciudad donde floreció desde el siglo XVIII una rama de esta familia, poseedora de una rica galería de retratos desde aquel siglo hasta nuestros días.

Siglo XIV

I Dn. Alfonso Fernandez de Villaseñor, I Señor de Villanueva de Alcaudete (Provincia de Jaén, Partido Judicial de Alcalá la Real); desposó a Dña. María Seronis, teniendo dos hijos: A) Dn. Fernando de Villaseñor y Seronis, II Señor de Villanueva de Alcaudete, esposo de Dña. María Gutiérrez de Tapia; con sucesión en: a) Dn. Fernando de Villaseñor y Gutiérrez de Tapia (nat. de la Villa de Miguel-Esteban, Prov. de Toledo, Part. Jud. de Quintanar de la Orden), III Señor de Villanueva de Alcaudete y Comendador de Molina en la Orden Militar de Santiago; padre de: aa) Dña. Aldonza (o Constanza) de Villaseñor, IV Señora de Villanueva de Alcaudete, desposada con Dn. Felipe Vazquez de Acuña, sin sucesión, por lo que el señorío pasó a su sobrino Dn. Diego de Villaseñor y de Orozco (ver IV-A). b) Dña. Isabel Alfonso de Villaseñor y Gutiérrez de Tapia, casó con su primo-hermano Dn. Diego de Villaseñor y de Tovar (ver III) y cuya sucesión continúa en IV. B) Dn. Juan de Villaseñor y Seronis, que sigue en II.

Siglo XV

II Dn. Juan de Villaseñor y Seronis, Comendador de la Orden Militar de Santiago y Alcalde Mayor de la Fortaleza de Zaragoza; casó con Dña. Ma. Elvira de Tovar y Enríquez, de la Casa de los Marqueses de Berlanga y Duques de Frías; padres de tres hijos: A) Dn. Diego, que sigue en III. B) Dña. Juana. C) Dn. Pedro de Villaseñor y de Tovar. III Dn. Diego de Villaseñor y de Tovar (sepultado en la Iglesia del



Dn. Rafael Ma. de Villaseñor y Gómez de Aguilar, Regidor y Alcalde de Guadalajara, anónimo, 1811.

Pocas familias en México tienen una trayectoria tan llena de personajes determinantes en nuestra historia: el primero de esta estirpe en nuestro país es uno de sus conquistadores y fundador de Valla-dolid (hoy Morelia, Mich.); entre sus descendientes se cuentan títulos de Castilla, mayorazgos, doctores universitarios, historiadores y lo más importante:

Vélez, Prov. de Almería, Part. Jud. de Vélez-Rubio), a quien se denominó "el de Burgos", por haber pasado de Burgos a Toledo al servicio del Infante Dn. Enrique; siendo más tarde Alcalde de la Fortaleza del Convento de Vélez. Casó con su prima-hermana (ver I-A-b) Dña. Isabel Alfonso de Villaseñor y Gutiérrez de Tapia (nat. de la Villa de Miguel-Esteban); padres de: IV Dn. Diego de Villaseñor y de Villaseñor (sepult. en la Iglesia del Convento de Vélez), Alcalde de la Fortaleza del Convento de Vélez; casó (Villa de Torrubia, Prov. de Guadalajara, Part. Jud. de Molina) con Dña. Guiomar de Orozco y de Sandoval, hija de Dn. Diego de Orozco, Comendador de Poza-Rubio (Córdoba) en la Militar de Santiago y de Dña. Guiomar de Sandoval y Fernandez; y nieta-materna de Dn. Pedro de Sandoval y Dña. Catalina Fernandez. Dn. Diego y Dña. Guiomar tuvieron tres hijos: A) Dn. Diego de Villaseñor y de Orozco (m. 1555), Alcalde de la Fortaleza del Convento de Vélez y quien heredó de su tía Dña. Aldonza de Villaseñor (ver I-A-a-aa) el señorío familiar, convirtiéndose en V Señor de Villanueva de Alcaudete; para heredar el mencionado señorío, Dn. Diego obtuvo (Real Cancillería de Granada, 23-Jul-1529) una Real Ejecutoria de Nobleza e Hidalguía. B) Dn. Francisco (de Villaseñor y) de Orozco, quien solo utilizó su apellido materno y "...pasó al Nuevo Mundo por 1518, se alistó en la expedición de (Dn. Hernán) Cortés mandando la artillería, fue de los primeros fundadores de (la Villa de Antequera de) Oaxaca en principios de 1522... (Dn.) Bernal Diaz (del Castillo) lo cita varias veces y sobre todo en el capítulo que habla de los Conquistadores... dice sobre éste en particular: 'y pasó un Francisco de Orozco... que había sido soldado en Italia y que estuvo por ciertos días por capitán en lo de Tepeaca...' (Historia Verdadera de la Conquista de la Nueva España, volumen II, cap. CCV, pág. 445, Ed. García, 1904)" (Apuntes genealógicos de la Familia Villaseñor, por el Lic. Dn. Alejandro Villaseñor y Villaseñor; recopilados en 1907 por el Lic. Dn. Mauro Villaseñor y Ponce de León; pág. 16; Archivo Particular). C) Capt. Dn. Juan de Villaseñor y de Orozco, que sigue en V.

Siglo XVI

Línea Mexicana

V Capitán Dn. Juan de Villaseñor y de Orozco (n. Villa de Vélez, 1500; m. Hda. de Querámbaro, Michoacán, Nueva España, 24-May-1566, sepultado en la Iglesia del Monasterio de Guango), quien pasó -al igual que su hermano Dn. Francisco (ver IV-B)- a Nueva España, estableciéndose en la Cd. de México, en donde el Ayuntamiento le dio (1526) un solar para que edificase su casa en la "Calle del Agua", contigua a la residencia del Conquistador Dn. Juan Jaramillo, lugar en el que residió poco tiempo, ya que la mayor parte de su vida transcurrió en tierras del actual Edo. de Michoacán, por haber recibido entre otras, las encomiendas de: Guango, Puruándiro, Conguripo, Necupétaro, Zinapécuaro, Tangancicuaro, Guándaro, Tirimácuaro, Numarán y Pénjamo; dueño además de las Hdas. de Querámbaro, Urisipo y Villachuato; protector de los padres agustinos en la Prov. de "San Nicolás-Tolentino de Michoacán", promotor del Monasterio de Guango (cuya primera piedra colocó solemnemente en 1550) y fundador de una capellanía colectiva de misas sobre su Hda. de Querámbaro. "La forma como se había llevado la conquista de Michoacán, así como el establecimiento de encomiendas y la explotación de minas, favorecieron la dispersión de los escasos españoles que había en la provincia. Esta dispersión hacía muy difícil la impartición de justicia, la administración y las tareas de evangelización... Mas por otra parte, pensar en que la solución fuera asentar a los españoles dentro de la misma ciudad indígena, en el caso de Tzintzuntzan (antigua capital del Reino Tarasco), ofrecía serios inconvenientes... la geografía del lugar, encajonada entre el cerro y la laguna; así como la organización del espacio urbano muy predisposto ya

según los moldes prehispanicos que no respondía a las necesidades ni a los deseos de los nuevos pobladores." Así pues, "la (Segunda) Audiencia (1530-35) trató de avanzar en la solución de tamaño problema, comisionando (1531) a Juan de Villaseñor (y de Orozco), encomendado de Puruándiro,



Dña. Ana Ma. Francisca de Villaseñor y de Ortega, monja en Sta. Teresa, por Dn. Manuel Montes, Guadalajara, 1751.

para que inspeccionara diferentes sitios donde se pudiera establecer una villa de españoles en la provincia de Michoacán". (HERREJON PEREDO, Carlos; "Los Orígenes de Guayangareo-Valladolid", Ed. del Colegio de Michoacán y del Gob. del Edo. de Michoacán; Zamora, 1991; pp. 29-30). Siendo entonces, cuando Dn. Juan propuso el Valle de Guayangareo, por contar con dos ríos: el Chico y el Grande, y estar semidespoblado, "donde si fuese necesario para tiempos de necesidad, para la defensa de la república, que estuviesen los españoles en tierra llana y ancha para poder correr la tierra; y no entre montes y lagunas, como están en Tzintzuntzan" (Obra citada, pp.117).

El establecimiento de la futura capital de la Prov. de Michoacán, se realizó por una comisión del I Virrey (1535-50) Dn. Antonio de Mendoza, II Conde de Tendilla, el cual, después de haber visto el desastroso levantamiento de los cashcanes en el Mixtón (1541, Nueva Galicia), trató de preveer lo mas posible una nueva insurrección, apoyando así el proyecto de la segunda audiencia; por ello, designó como jueces de comisión a Dn. Juan de Alvarado, Dn. Juan de Villaseñor y de Orozco y Dn. Luis León Romano, quienes tomaron posesión (Miércoles, 18-May-1541, 08:00 am) de un lugar determinado en el mencionado valle, fundando la "Ciudad de Mechoacán" o "Ciudad De Guayangareo" - ciudad que tiempo después, y por mandato (fines de 1577 o principios de 1578) del Rey de Felipe II de Habsburgo (1527-98), se nombró como Valladolid (Obra citada, pág. 103).

Dn. Juan testó en dos ocasiones: la primera ante el Escribano Real Dn. Pedro Téllez de Fonseca, y la segunda (Hda. de Querámbaro, 24-May-1566) ante el Escribano Real Dn. Pedro Cardoso; casó (1532) con Dña. Catalina de Cervantes y



Dña. Ma. Lorenza Guadalupe de Arreola y de la Hoz de Villaseñor, con su hijo Dn. Rafael Fco. de Villaseñor y de Arreola; anónimo, Guadalajara, 1800.

de Andrada (n. Sevilla, 1516), sexta hija del Conquistador Dn. Leonel de Cervantes y Tello, Comendador en la Orden Militar de Santiago, quien pasó (1520) a Nueva España en la expedición de Dn. Pánfilo de Narvaez; acompañando posteriormente a Dn. Hernán Cortés (n. Medellín, Extremadura, 1485; m. Castilleja de la Cuesta, 1547) en diversas acciones de guerra, como las de Otumba (07-Jul-1520) y Tepeaca (Sep-1520), y en la toma (13-Ago-1521) de Tenochtitlán; quien más tarde (1523) regresó a España por su esposa Dña. Leonor de Andrada y de Lara y por sus siete hijos, con quienes pasó (1524) a Nueva España; fue Dn. Leonel de los primeros pobladores de la Cd. de México, siendo su Alcalde y Regidor, y a quien el Ayuntamiento de la misma, le concedió (02-Jul-1525) un solar en el que construyó su casa (actual #8 de la Av. Francisco I. Madero, Centro Histórico, Cd. de México). Abuelos de Dña. Catalina fueron: Dn. Diego de Cervantes (nat. de Alcalá de Guadaíra), Comendador en la Militar de Santiago, y Dña. Guiomar de Tello (nat. de Extremadura); Dn. Gaspar de Andrada, Alcalde de Burguillos, y Dña. Isabel de Lara. Habiendo envidado Dn. Juan de Dña. Catalina, contrajo segundas nupcias con Dña. Isabel de Mérida de quien tuvo a: H)Dn. Gabriel de Villaseñor y de Mérida.

Dn. Juan y Dña. Catalina tuvieron siete hijos: A)Dn. Juan, que sigue en VI-A. B)Dn. Francisco, que continúa en VI-B. C)Dn. Lucas (baut. Parroquia del Sagrario, Cd. de México, 26-Oct-1541). D)Dn. Diego (baut. Parr. del Sagrario, Cd. de México, 13-Abr-1543; m. 1609), desposado con Dña. Gerónima de Avalos y Gómez, con sucesión. E)Dña. Guiomar (n. Hda. de Guango a fines de 1534 o principios de 1535), casada con Dn. Diego Gutiérrez de la Caballería y Bocanegra, con descendencia. F)Dña. María (n. 1536), esposa de Dn. García de Contreras y Figueroa; con sucesión. G)Dña. Magdalena de Villaseñor y de Cervantes (baut. Parr. del Sagrario, 01-Ago-1540), fallecida en la infancia.

Nota 1) Por el carácter estrictamente genealógico del presente artículo, omitimos las biografías ampliamente conocidas de los personajes que, al ser mencionados dentro del siguiente texto, lleven una referencia de la presente nota.

1.0 Línea de Villaseñor-Corona.

VI A)Dn. Juan de Villaseñor y de Cervantes, Encomendero de Guango y Puruándiro, patrono y bienhechor del Convento de Sta. Catalina de Sena (Valladolid) y dueño de numerosas propiedades rústicas; testó (02-Ene-1604) enfermo ante el Escribano Público Dn. Pablo Márquez, siendo sepultado en el templo conventual del que era patrono, junto al Altar del Santo Cristo. Casó con Dña. Catalina Corona (nat. de Extremadura), quien aportó al matrimonio una dote de 20,000 ducados de oro (equivalentes a \$30,000 pesos); siendo padres de diez hijos, de ellos mencionaremos a: 1)Dn. Gonzalo, que sigue en VII-A-1. 2)Dña. Lucía de Villaseñor y Corona, que continúa en VII-A-2.

Siglos XVII a XIX

1.1 Línea del Dr. Dn. Antonio de Villaseñor y de Monroy, y de la Condesa de San Mateo de Valparaíso.

VII-A 1)Dn. Gonzalo de Villaseñor y Corona (m. Valladolid, 1616), Encomendero de Guango y

Puruándiro, y Regidor de Valladolid (1609); desposó (por poder, Valladolid, 16-Feb-1596; representado por su tío Dn. Diego de Villaseñor y de Cervantes, ver V-D), con Dña. Mariana de Zúñiga y Villasagra (n. Guadalajara, Castilla, 1580; m. Hda. de Zinapécuaro, 1634); padres de cinco hijos, de los cuales mencionaremos al quinto: E)Dn. Gonzalo de

Villaseñor y de Zúñiga (n. Valladolid, 1611; m. 25-Abr-1677, sepultado en la Iglesia del Conv. de Sta. Catalina de Sena), Tesorero de la Sta. Cruzada del Obispado de Michoacán, Alcalde de la Santa Hermandad, Regidor Perpetuo de Valladolid y dueño de la Hda. de Puruándiro; casó con Dña. Aldonza de Avalos Fernandez de Híjar y Bracamonte (nat. del Reino de Nueva Galicia, bisnieta del Conquistador Captn. Dn. Juan Fernandez de Híjar y de su esposa Dña. Isabel de Alvarado); padres de dos hijos: 1)Dn. Alfonso de Villaseñor y de Avalos (m. Cd. de México, 13-Dic-1674), desposado (Valladolid, 1668) con su prima-cuarta (previa dispensa de parentesco, concedida por auto de 21-Jun-1668, por el M.I. Sr. Maestrescuelas, Provisor y Vicario Gral. del Obispado de Michoacán Dr. Dn. Diego Velazquez de Valencia) Dña. Angela de Monroy Fernandez de Híjar y Figueroa (tercer-nieta del mencionado Conquistador Captn. Dn. Juan Fernandez de Híjar); con sucesión en: A)Dr. Dn. Antonio José de Villaseñor y de Monroy (n. 1672; m. 1728), quien se doctoró en Cánones en la Real y Pontificia Universidad de Avila (España) y en Leyes en la de México, de la cual fue su Profesor y Rector, Vice-Abad en tres ocasiones de la Ilustre Congregación de San Pedro, Inquisidor Ordinario del Sto. Oficio en Nueva España y Filipinas; siendo además: Canónigo, Tesorero, Chantre, Arcediano y Deán de la Sta. Iglesia Catedral de México, Provisor y Vicario General del Arzobispado (de quien se conserva un retrato al óleo de tamaño natural en el Museo Nacional de Historia del Castillo de Chapultepec). 2)Dña. Aldonza de Villaseñor y de Avalos, casó (Valladolid, 25-Jul-1674) con el Captn. Dn. Juan Dozal de Madriz y Caballero de Medina (residente en Fresnillo, Zacatecas); padres de: A)Dña. Ma. Rosalía Dozal de Madriz y de Villaseñor, esposa (Hda. de Trujillo, Fresnillo, Zacatecas, 06-Ene-1701) del Coronel Dn. Fernando de la Campa y Cos (n. Cos, España, 1676; m. 1742), creado (1727) como I Conde de San Mateo de Valparaíso y quien, al enviudar de Dña. Ma. Rosalía, contrajo segundas nupcias con Dña. Isabel Ceballos y Villegas, teniendo únicamente sucesión de su segundo enlace.

1.2 Línea de Dn. Agustín de Iturbide y de los Septién-Villaseñor

VII-A 2)Dña. Lucía de Villaseñor y Corona (m. 1629), dueña de la Hda. de Piza, y quien testó (Valladolid, 21-Nov-1627) ante el Escribano Real Dn. Marcos de Alcaráz; casó en dos ocasiones: la primera con el Captn. Dn. Gonzalo López del Castillo, de quien tuvo nueve hijos; y la segunda con el Alférez Real Dn. Tomás González de Figueroa, de quien tuvo una hija; de ellos mencionaremos a dos: A)Captn. Dn. Gonzalo del Castillo y de Villaseñor, que sigue en VIII-A-2-A. B)Dn. Juan del Castillo y de Villaseñor, que continúa en VIII-A-2-B.

VIII-A-2 A)Captn. Dn. Gonzalo del Castillo y de



Dña. Ma. Micaela Villaseñor y Villaseñor, por Dn. José Ma. Estrada, Guadalajara, 1842.

Villaseñor (m. 1638), quien compró (10-Jun-1618) a Dn. Juan de Contreras la Hda. de Puragua; desposó (Querétaro, 09-Ene-1617) con Dña. Francisca Pérez-Caballero y de Medina; padres de: IX-A-2-A Captn. Dn. Bernardo del Castillo-Villaseñor y Pérez-Caballero (m. 1682), esposo de Dña. Ma. Isabel de Villegas; con sucesión en: X-A-2-A Dn. García del Castillo-Villaseñor y de Villegas; marido de Dña. Josefa de la Cueva y Aragón; padres de: XI-A-2-A Dña. María del Castillo-Villaseñor y de la Cueva (nat. de Acámbaro), desposada (Hda. de La Huerta, Maravatío, 29-Sep-1697) con el Captn. Dn. José Carrillo de Figueroa y Dávalos; con sucesión en: XII-A-2-A Captn. Dn. José Carrillo de Figueroa y del Castillo-Villaseñor (nat. de Acámbaro), casó (Valladolid, 28-Oct-1732) con su prima-tercera (previa dispensa) Dña. Ana Rosa de Villaseñor y Méndez de la Huerta; con sucesión en: XIII-A-2-A Dña. Nicolasa Micaela Carrillo de Figueroa y de Villaseñor, desposada con Dn. Sebastián de Arámburu y de Urdízar (nat. de Oyarzún, Guipúzcoa, Señorío de Vizcaya); padres de: XIV-A-2-A Dña. Josefa de Arámburu y Carrillo de Figueroa (nat. de Pátzcuaro), desposada con Dn. José Joaquín de Iturbide y de Arregui (nat. de Peralta, Reino de Navarra, Baut. 06-Feb-1739; m. 19-Nov-1825), Alcalde Ordinario de primer voto de Valladolid, Corregidor e Intendente de la misma, Procurador y Teniente-General de la Real Acordada y Regidor Perpetuo (1802) de Valladolid; durante el Primer Imperio Mexicano recibió el título de Príncipe de la Unión y Caballero de la Orden Imperial de Guadalupe; con sucesión en: XV-A-2-A Dn. Agustín de Iturbide y de Arámburu (n. Valladolid, 27-Sep-1783; m. Padilla, Tamaulipas, 19-Jul-1824), insigne Libertador de México y consumidor de la Independencia Nacional; y proclamado Emperador con el nombre de Agustín I, durante el Primer Imperio Mexicano (ver Nota 1); desposado (27-Feb-1805) con Dña. Ana María Huarte y Muñiz (n. Valladolid, 17-Ene-1786), con sucesión.

VIII-A-2 B)Dn. Juan (del Castillo) y de Villaseñor, quien se firmaba "de Villaseñor" - apellido que transmitió a sus descendientes-, desposó (21-Jul-1630) con Dña. Elena de Arizmendi-Gogorrón y Rivas; padres de: IX-A-2-B Dn. Juan de Villaseñor y de Arizmendi-Gogorrón (nat. de San Luis Potosí), Alférez Mayor del Potosí, marido de Dña. María Palenzuela y Camargo; con sucesión en: X-A-2-B Dn. Nicolás de Villaseñor y Palenzuela, esposo de Dña. Ortiz de Villarreal; con descendencia en: XI-A-2-B Dn. Pedro de Villaseñor y Ortiz de Villarreal, casado con Dña. María de Aguilar-Buendía y Martínez; padres de: XII-A-2-B Captn. Dn. Pedro Antonio de Villaseñor y de Aguilar-Buendía, desposado con Dña.



Dn. Juan N. Villaseñor y Villaseñor, por Dn. José Ma. Estrada, Guadalajara, 1836.

Micaela Gertrudis de Agramont y Arce; con sucesión en: XIII-A-2-B Dn. José Ignacio de Villaseñor y de Agramont, marido de Dña. Juana Aldama y Patiño; con descendencia en: XIV-A-2-B Dña. Ana Josefa de Villaseñor y Aldama, desposada con Dn. José Manuel de Septién y Primo; padres de: XV-A-2-B Dn. Antonio de Septién y de Villaseñor, esposo de Dña. Mariana de Llata y Noriega, con descendencia.

Siglos XVI a XX
2.0 Línea de

Villaseñor-Gasca.

VI B)Dn. Francisco de Villaseñor y de Cervantes (n. Hda. de Guango, 1538; m. 1608), quien pasó (1552) a Sevilla (España) para continuar sus estudios en la Universidad de Alcalá de Henares; allí casó con Dña. Leonisia de Gasca y Reus (hija de Dn. Rafael Reus y Dña. Ana de



Dña. Ma. Guadalupe Villaseñor y Valencia de Cerpa, anónimo, Guadalajara.

Gasca, vecinos de Sevilla); regresando posteriormente (Feb-1559) a México en compañía de su esposa y otros familiares de ella. Dn. Francisco y Dña. Leonisia fueron padres de siete hijos, de ellos mencionaremos a: 1)Dn. Juan, que continúa en VII-B. 2)Dn. Diego, que sigue en VII-B-2.

2.1 Línea de los Condes de Miravalle.

VII-B 2)Dn. Diego de (Villaseñor) Orozco y de Gasca, quien utilizó y se firmó con el apellido de "Orozco", transmitiéndolo a sus descendientes; dueño de la Hda. de Tuxpan (Jurisd. de Tajimaroa, Michoacán); desposado con Dña. Leonor Sotelo, de quien tuvo diez hijos, de los cuales mencionaremos: VIII-B-2 Dn. Francisco de Orozco y Sotelo, marido de Dña. Mariana de Villalobos y Núñez (cuya escritura de dote se otorgó en Valladolid, 12-Mar-1641, ante el Escribano Público Dn. Juan B. de Espinosa); padres de: IX-B-2 Captn. Dn. Manuel de Orozco y de Villalobos (m. Valladolid, 17-Feb-1687), marido de Dña. Teresa de Rivadeneira y Castillo; con sucesión en: X-B-2 Dña. Francisca Antonia de Orozco y de Rivadeneira (n. Oct-1685; m. 1727), desposada con el Captn. Dn. Pedro Alonso Dávalos y Espinosa de los Monteros, II Conde de Miravalle, Caballero en las Militares de Santiago y de Alcántara (ver Nota 1); padres de seis hijos, siendo la mayor: XI-B-2 Dña. Ma. Magdalena Catalina Dávalos y de Orozco (n. Cd. de México, 1701; m. 1777), III Condesa de Miravalle, desposada (1720) con Dn. Pedro Antonio Trebuesto y de Alvarado, Caballero en la Militar de Alcántara (ver Nota 1); con descendencia en: XII-B-2 A)Dn. Justo Trebuesto y Dávalos (n. Cd. de México; m. 1787), IV Conde de Miravalle y Alcalde de la Cd. de México; desposado en primeras nupcias con Dña. Josefa Picazo Pacheco, sin sucesión, y en segundas con Dña. Juana de Andrade Rivadeneira y Moctezuma, con descendencia. B)Dña. Ma. Antonia (m. 1766), casada (1756) con Dn. Pedro Romero de Terreros (n. Andalucía, 1710; m. 1781), Alcalde, Alférez y Alguacil Mayor de Querétaro; Caballero en la Militar de Calatrava y creado (1768) I Conde de Santa María de Regla (ver Nota 1), con sucesión. C)Dn. Joaquín. D)Dn. Vicente. E)Dña. Francisca. F)Dña. Catalina. G)Dña. Angela, desposada con el Teniente-Coronel Dn. José Díaz Labandero. H)Dña. Ma. Josefa Trebuesto y Dávalos, religiosa.

2.2 Línea de Villaseñor-Patiño de Herrera.

VII B)Dn. Juan de Villaseñor y de Gasca (n. 1560), dueño de diversas haciendas en Michoacán, casó con Dña. María Patiño de Herrera y de Peréyra (m. 1626, cuya escritura de dote fue otorgada en Valladolid, 03-Jun-1597, ante el Escribano Público y de Cabildo Dn. Francisco Martín de Alcaráz), misma que testó (25-Jul-1623) ante el Escribano Público Dn. Diego de Islas Heredia; de sus hijos sólo cuatro sobrevivieron la infancia: 1)Dn. Juan, que sigue en VIII-B-1. 2)Dña. Antonia (n. Valladolid, baut. Parr. del Sagrario, 02-Oct-1600), religiosa en el

Conv. de Sta. Catalina de Sena bajo el nombre de "Antonia de Santa Ana" y testó (Valladolid, 23-Oct-1624) ante el Escribano Público Dn. Diego de Islas Herrera. 3)Dn. Francisco, que continúa en VIII-B-3. 4)Dn. Diego de Villaseñor y Patiño de Herrera, esposo de Dña. Leonor Durán y Rincón, con sucesión.

2.2.1 Línea de Villaseñor-Lomelín.

VIII-B 1)Dn. Juan de Villaseñor y Patiño de Herrera (n. Valladolid, baut. Parr. del Sagrario, 12-Jul-1598, padrinos: sus tíos Dn. Francisco y Dña. Beatriz Patiño de Herrera), dueño de la Hda. de Lagunilla y condeño de la de Pomácuaro, y albacea (1626) testamentario de su madre; desposó (según consta en información testimonial levantada ante el Teniente de Alcalde Mayor Dn. Diego de Segasti, Puruándiro, 06-Sep-1687) con Dña. María Lomelín y del Olmo (nat. de Querétaro); padres, entre otros, de: A)Dn. Lorenzo, que continúa en IX-B-1. B)Dn. Pedro, que sigue en IX-B-1-B.

2.2.1.1 Línea de Dn. Miguel Hidalgo y Costilla.

IX-B-1 B)Dn. Pedro de Villaseñor y Lomelín (n. Guango, 1638), gran benefactor de la Parroquia y Villa de Guango, y quien testó (08-May-1699) en su Hda. de La Concepción (Jurisd. de Pátzcuaro; testamento legalizado por el Alcalde Mayor del Partido de San Francisco Angamacútiro el 22-Nov-1699); desposó con Dña. Inés Fernandez del Rincón (nat. de Huaniqueo); siendo padres de: X-B-1-B Dn. Juan Miguel de Villaseñor y Fernandez del Rincón (n. Puruándiro, 1647; m. Hda. de Cuitzao de los Naranjos, sepult. en la Iglesia Parr. de Pénjamo), dueño de la Hda. de Jururemba y marido (Huaniqueo, Nov-1700) de Dña. Elena Cortés y Enríquez de Silva; con descendencia en: XI-B-1-B Dña. Joaquina de Villaseñor y Cortés (nat. de Huaniqueo), desposada (Huaniqueo, 17-Feb-1726) con Dn. Juan Gallaga-Mandarte y de la Mora (nat. de La Barca, Nueva Galicia; m. Hda. de Jururemba, Michoacán, Nueva España, 1734 o 35, sepult. en la Parr. de Huaniqueo); con sucesión en: XII-B-1-B Dña. Ana María Gallaga-Mandarte y de Villaseñor (n. Hda. de Jururemba, baut. Parr. de Guango, 11-Mar-1731; m. Hda. de San Diego del Corralejo, 09-Abr-1762), casada (Pénjamo, 13-Ago-1750) con Dn. Cristóbal Hidalgo y Costilla y Pérez (n. Hda. de Huerta de las Juntas o Junta de los Ríos, Part. de Tejuipilco, baut. 18-Sep-1713; hijo de Dn. Francisco Hidalgo y Costilla y Gómez de Betanzos y de Dña. Ana Ma. Pérez y Espinosa de los Monteros); padres de: XIII-B-1-B Dn. Miguel Hidalgo y Costilla y Gallaga-Mandarte (n. Hda. de San Diego de Corralejo, 08-May-1753; m. Chihuahua, 30-Jun-1811), benemérito Padre de la Patria e insigne iniciador de la independencia nacional (ver Nota 1).

2.2.1.2 Línea de Nueva Galicia

IX-B 1)Dn. Lorenzo de Villaseñor y Lomelín (de quien existe numerosa documentación en la Biblioteca de Jiquilpan, Michoacán), pasó a residir al Valle de Ameca (Nueva Galicia) por su matrimonio con Dña. Ana María Rico y



Capitán de la Armada Real Dn. García Cerpa y Manrique, anónimo, Guad., 1810.

Enríquez-Topete, la cual fue hija de Dn. Francisco Rico y de la Torre y Dña. Antonia Enríquez-Topete y de Ahumada (1612-86); nieta-materna del Captn. Dn. Pedro Enríquez-Topete, Corregidor de Tlajomulco, y de Dña.



Dña. Ma. Ignacia Villaseñor y Valencia de Olasagarre, anónimo, Guadalajara.

Ana de Ahumada y de Ojeda (ésta última, hija a su vez de Dn. Luis de Ahumada -m. 1620-, descendiente del Conquistador Dn. Francisco de Estrada y Vallejo; casado con Dña. Mariana de Ojeda y de Vaca -hija del Conquistador de Nueva Galicia Dn. Juan de Ojeda y de Dña. Leonor de

Vaca; y nieta-materna del Conquistador Dn. Luis de Vaca, Encomendero y vecino de la Cd. de México en 1530, de quien se conserva su retrato en el Códice Chavero-). Al enviudar Dn. Lorenzo, casó en segundas nupcias con Dña. Luisa de León y de Estrada; teniendo dos hijos de su primer matrimonio y dos de su segundo: A)Dña. Juana de Villaseñor y Rico, que sigue en X-B-1-A. B)Dn. Luis, que continúa en X-B-1-B. C)Dn. Angel Ramón de Villaseñor y de León, esposo de Dña. Catarina Rico. D)Dña. Ana, casada con Dn. Juan Hernandez Corona. A esta línea neogallega también pertenece: 1)Dn. José Gómez y Villaseñor, de quien se conserva un óleo de tamaño natural en la Basílica de Ntra. Sra. de Zapopan con la siguiente leyenda: "Dr. Dn. José Gómez y Villaseñor, nacido en Guadalajara, hijo leg. del Sr. Lic. Dn. Nicolás Gómez y de Dña. Juana María Villaseñor; doctor en Teología y dignidad de Mestre-escuelas en la Catedral de dicha ciudad. Fue respetable por su saber, virtud y prudencia, lo que le valió ser preconizado para la Mitra de Michoacán. Fue el Fundador y primer Rector de la Real Universidad de Guadalajara, inaugurada el 3 de Noviembre de 1792 en el ex-colegio de Sto. Tomás. Director espiritual de la Madre Fernández de Barrera y su principal apoyo para llevar a feliz término la fundación del Convento de Ntra. Sra. de Zapopan. Falleció el 7 de Marzo de 1816 y está sepultado en el Camarín de éste Santuario".

2.2.1.2.1 Línea de Arochi.

X-B-1 A)Dña. Juana de Villaseñor y Rico, desposó con Dn. Martín Fernandez-Partida; con sucesión en: 1)Dña. Teresa, casada con Dn. Jorge Aguayo. 2)Dña. Francisca, que sigue en XI-B-1-A. 3)Dña. Regina, esposa de Dn. Luis de Estevanés. 4)Dña. Ana Fernandez-Partida y de Villaseñor, desposada con Dn. Juan de Oviedo. XI-B-1-A Dña. Francisca Fernandez-Partida y de Villaseñor, casó con Dn. José de Arochi; padres de: XII-B-1-A Dn. Antonio de Arochi y Fernandez-Partida, marido de Dña. Francisca López-Portillo y de la Plaza, hermana del Cura del Real de San Matías de la Sierra de Pinos Lic. Dn. Nicolás López-Portillo y de la Plaza; cuarta-nieta del Conquistador Captn. Dn. Alonso López del Portillo (nat. de la Villa de Caparros, Reino de Navarra; donde sus mayores fueron alcaldes y regidores por el Estado Noble), uno de los conquistadores del Reino de Nueva Vizcaya, fundador (20-Ene-1563), junto con el Captn. Dn. Francisco de Ibarra, de la Villa de San Sebastián (hoy Concordia, Sinaloa), Encomendero de Copala y poseedor de sus minas, y desposado con Dña. Ana de Trejo; siendo éste a su vez, nieto de Dn. Francisco López del Portillo, Caballero en la Militar de Santiago, Octavo-abuelo del último Dn. Francisco fue Dn. Alonso López del Portillo, Consejero y Ricohome del Rey Dn. Alfonso X de Castilla "el Sabio" (1221-84); éste Dn. Alonso, fue por su parte, hijo de Dn. Ximén López del Portillo, quien fue mercedado con varias casas en la Colación de San Bartolomé en Sevilla, así como con tierras en Alcalá de Guadaíra, en dicha

provincia, por haber participado en la conquista de dicha capital. Dn. Ximén fue hijo de Dn. Sancho López de Tuy (nat. del Reino de Galicia), uno de los quinientos caballeros que envió el Rey Dn. Fernando III "el Santo" (1192-1252) al mando del Señor de Vizcaya Dn. Lope Díaz de Haro, al socorro de Baeza (Jaén), penetrando en ella el día de San Andrés (30-Nov) de 1227, en cuyo recuerdo, Dn. Sancho -al igual que los demás caballeros presentes- acrecentó sus armas con una bordura de gules (rojo) con ocho cruces de San Andrés (o aspas) de oro; había casado Dn. Sancho con Dña. Elvira del Portillo, de la Casa Real de León, descendiente de Dn. Rodrigo Alonso, a quien se denominó "el del Portillo", "por haber abierto portillo al cerco que los moros habían puesto al ejército cristiano", muriendo en esta acción y salvando a su pariente el Rey (718-737) Dn. Pelayo, ya que la Casa de Alonso (Alonso: voz germánica que significa: "Listo para la guerra") fue fundada por Dn. Desiderio Alonso, cuyo blasón ostenta el siguiente lema: "De Desiderio Godo, del Rey Wamba sobrino, descende esta Casa en todo, por línea recta y camino" (Certificación de Genealogía, Nobleza y Armas del Lic. Dn. Francisco López-Portillo y Camberos, Carrera del Valle y Liñán de la Cueva, Alcalde y Corregidor de la cd. de Guatemala y Oidor de las Reales Audiencias de Guadalajara y México; por el Cronista y Rey de Armas de Dn. Felipe V y Dn. Fernando VI de Borbón, Dn. Alfonso de Guerra y Sandoval, Madrid, 27-Ago-1746). Dn. Antonio de Arochi y Dña. Francisca López-Portillo tuvieron siete hijos, de ellos mencionaremos: 1) Dn. Francisco, que sigue en XIII-B-1-A. 2) Dña. Bárbara, desposada con Dn. José Antonio Mallén, Escribano Real de Guadalajara; padres, entre otros, de: A) Dn. José Francisco Mallén y de Arochi (n. Guad., 19-Jul-1790, baut. Parr. del Sagrario, 26-Jul-1790). 3) Dn. José María, Agente Fiscal de lo Civil en la Real Audiencia de México. 4) Dña. Ma de Jesús, casada con Dn. Andrés Ignacio de Vallarta y Díaz de Sandi. 5) Dña. Ana Eduwiges de Arochi y López-Portillo, esposa de Dn. Jacinto Miguel de Vallarta y Díaz de Sandi.

XIII-B-1-A Dn. Francisco de Arochi y López-Portillo (nat. de la Cd. de México; m. Guad., May-1802, sepult. en la Iglesia de La Merced), prominente comerciante establecido en la cd. de Guadalajara y uno de los principales ganaderos de Nueva Galicia, ya que exportaba a Nueva España un promedio anual de 6,500 cabezas de ganado vacuno, producido en sus extensas haciendas de La Labor (Ahuatlulco) y San José de la Cidra (Autlán) (SERRERA, Ramón María; "Guadalajara Ganadera, estudio regional novohispano, 1760-1805", Ed. Ayuntamiento de Guadalajara, 1991, pág. 126. / OLVERA, Jaime. "La Oligarquía de Guadalajara", Ed. Consejo Nacional Para la Cultura y las Artes, México, 1991, pág. 406); Dn. Francisco casó con Dña. Ana María de Velasco (nat. de la Cd. de México); padres de:



Dn. Pedro Juan de Olsagarre, por Dn. José Ma. Estrada, Guadalajara, 1841.

1) Dn. Francisco Arochi y Velasco, esposo de Dña. Josefa Calafat y de la Paz (nat. de Veracruz, hija de Dn. José de Calafat y Dña. María de la Paz y Acevedo); padres, entre otros, de: A) Dña. Francisca, desposada con su primo-cuarto Dn. Luis López-Portillo y Arango. B) Dña. Dña. Carmen (n. Guad., 1830), desposada (Guad., 20-Ago-1848) con Dn. Vicente Navarrete y Camarena (n. Etzatlán, 1819). C) Dn. José Carlos Eugenio (n. Guad., baut. Parr. del Sagrario, 04-Nov-1834). D) Refugio (n. Guad., 16-Ene-1836, baut. Parr. del Sagrario, 17-Ene-1836), casada (con dispensa de vanas, Guad., 02-Feb-1851) con su tío-tercero Dn. Antonio Lorenzo López-Portillo y de Lanz, Prior (1818) del Real Tribunal del Consulado del Comercio de Guadalajara y

primer Alcalde Constitucional (1824) de la misma. E) Dña. Rita Arochi y Calafat (n. Guad., baut. Parr. del Sagrario, 17-Sep-1841). 2) Dn. José Arochi y Velasco (n. Guad., 1789), esposo (Guad., 09-Mar-1816) de Dña. Mariana Baeza y de la Mora (n. Guad., 1798; hija de Dn. José de Jesús Baeza y Dña. Gertrudis de la Mora), hermana del Presbítero Dn. José Antonio Baeza y de la Mora; padres, entre otros, de: A) Dn. Miguel. B) Dn. Francisco. C) Dña. Josefa de Jesús (n. Guad., baut. Parr. del Sagrario, 03-Abr-1819). D) Dña. Ma. de los Dolores (n. Guad., 13-Ene-1822, baut. Parr. del Sagrario, 15-Ene-1822). E) Dña. Ma. del Carmen Arochi y Baeza (n. Guad., baut. Parr. del Sagrario, 11-Mar-1838). 3) Dña. Ma. de la Concepción Arochi y Velasco (n. Cd. de México, 1798), casada en primeras nupcias con Dn. Manuel de Bobadilla (m. 1821, sepult. en Sayula) y en segundas (Guad., 18-Feb-1828) con Dn. Higinio Servín y Manzano (n. Guad., 1790). 4) Dn. Joaquín Arochi y Velasco, Regidor (1835) del Ayuntamiento de Guadalajara.

2.2.1.2.2 Línea de Villaseñor-Aguilar.

X-B-1 B) Capt. Dn. Luis de Villaseñor y Rico (nat. de Cocola, 1670; m. Guad., 1722), heredero de las Hdas. de Ojo Caliente y El Abra, desposó con Dña. Juana de Aguilar y de Solórzano (nat. de Aguascalientes), hermana del Dr. Dn. Diego de Aguilar y de Solórzano, Canónigo de la Catedral de Valladolid; y prima del Dr. Dn. Jerónimo de Aguilar, Canónigo Magistral de la Catedral de Guadalajara y del Lic. Dn. José Reyes y Gómez de Aguilar, Promotor Fiscal y Rector del Colegio de San José (Guad.); padres de: 1) Dn. Lorenzo Francisco Xavier, que sigue en XI-B-1-B-1. 2) Dn. Buenaventura, que continúa en XI-B-1-B-2. 3) Dn. José Ignacio, marido de Dña. Ana Rueda y Ceballos. 4) Dña. Juana Ma. de Villaseñor y de Aguilar, esposa de Dn. Nicolás Gómez de Aguilar.

2.2.1.2.2.A Línea del Mayorazgo de Huejotitán.

XI-B-1-B 1) Dn. Lorenzo Francisco Xavier de Villaseñor y de Aguilar (n. Cuisillos, Tala, 1699; m. 1768), quien compró las Hdas. de Huejotitán (Jocotepec), Potrerillos (Tizapán), Cedros (Ixtlahuacán) y La Huerta (Zapotlanejo); Regidor Perpetuo de Guadalajara y Juez de la Acordada (LANCASTER-JONES Y VERA, Ricardo; "Haciendas de Jalisco y Aledaños", Ed. por Financiera Aceptaciones, S.A.; Guad., 1974; pp. 39-69); y quien por su testamento (Sayula, 14-Abr-1762), estableció para su primogénito un vínculo inalienable de mayorazgo sobre su Hada, de Huejotitán y varias fincas en Guadalajara, que sumaban un capital de \$36, 640 pesos (hasta 1789, todo el que pudiera hacer un testamento podía formar un vínculo-mayorazgo. LADD, Doris M.; "La Nobleza Mexicana en la época de la Independencia", Fondo de Cultura Económica, México 1984, pág. 105). Dn. Lorenzo casó en dos ocasiones: la primera con Dña. Antonia de Ortega y de Arreola, y la segunda con Dña. Josefa Gómez de Aguilar y Ramírez de Prado; con sucesión de ambos enlaces en: A) Dn. Buenaventura Guadalupe de Villaseñor y de Ortega (m. 12-Mar-1778), I Mayorazgo, desposado con Dña. Petra del Castillo, sin sucesión. B) Dña. Ma. Ana Francisca (n. 05-Mar-1732; m. Guad., 12-Mar-1800), quien profesó (Guad., 12-Feb-1751) como religiosa en el Conv. de Sta. Teresa de Jesús con



Dn. Miguel Arochi y Baeza, por Dn. José Ma. Estrada en Guadalajara; Museo Nacional de Arte, Cd. de México.

el nombre de "Juana Francisca de la Encarnación". C) Dña. Ma. Lorenza, desposada con el Oidor de la Real Audiencia de Guadalajara Dn. Manuel Posada. D) Dña. Ma. Antonia, que sigue en XII-B-1-B-1-D. E) Bachiller Dn. José Lorenzo. F) Dn. Francisco Gregorio, que continúa en XII-B-1-B-1-F. G) Doctor en Teología Dn. Juan Luis. H) Dn. Joaquín de Villaseñor y de Ortega, Capellán Menor del Conv. de Sta. Ma. de Gracia (Guad.). I) Dn. Tomás María de Villaseñor y Gómez de Aguilar (n. Oct., 1755; m. Guad., 23-Jun-1760). J) Dn. Juan Apolinario. K) Dn. Rafael María de Villaseñor y Gómez de Aguilar, que continúa en XII-B-1-B-1-K.

XII-B-1-B-1 D) Dña. Ma. Antonia de Villaseñor y de Ortega, desposó a Dn. Juan Mattaraña; padres de: 1) Dña. Juana Mattaraña y de Villaseñor, casada con Dn. Antonio Figueroa; con sucesión en: A) Dña. Josefa Figueroa y Mattaraña, esposa de Dn. Manuel Capetillo; con descendencia en: a) Dn. Gregorio. b) Dña. María, desposada con Dn. Lorenzo Castañes. c) Dn. Mariano. d) Dña. Joaquina, casada con Dn. Simón del Llano. e) Dn. Antonio Capetillo y Figueroa, marido de Dña. Carolina García de Quevedo.

XII-B-1-B-1 F) Dn. Francisco Gregorio de Villaseñor y de Ortega (m. 13-Jul-1780), quien al fallecimiento sin descendencia de su hermano Dn. Buenaventura Guadalupe, se convirtió en II Mayorazgo, y el cual, mandó construir la Capilla de la Hda. de Huejotitán (en cuya fachada se ostenta una inscripción al efecto); casó con Dña. Antonia Franco, padres de dos hijos: 1) Coronel Dn. Tomás Ignacio (n. 01-Ene-1756; m. Guad., Conv. de San Juan de Dios, 18-Sep-1818, sepultado al pie del Altar del Señor San Juan de Dios -según su disposición- en la Iglesia de dicho convento, con el hábito del Sr. San Francisco), III Mayorazgo, Alcalde Ordinario (1788-89 y 1805) y Regidor (1792-93) de Guad., designado por dicha intendencia como acreedor a ser favorecido con uno de los cuatro títulos de Castilla concedidos a individuos vecinos de Nueva España por el Rey Dn. Carlos IV de Borbón (1748-1819), según orden (19-Nov-1805) y por motivo de la celebración del casamiento del entonces Príncipe de Asturias, merced que quedó pendiente por las Guerras Napoleónicas y por la Insurrección de Nueva España. El "Quarto Papel del Pensador Tapatío" (1822) se expresaba así de Dn. Tomás Ignacio: "Entre los Sres. Hacendados hay muchos excelentes, humanos benéficos y que podían ser el modelo de los hombres de bien. Sé de alguno que después de pagar bien sus peones, les daba tierra y bueyes para que hicieran su siembra por separado, guardándoles su cosecha para que se vendiera en buen tiempo; cada año repartía dado y fuera del sueldo, cantidad considerable de pesos en mantas, sabanillas y frazadas, dando a cada uno en proporción de su familia; se les tenía capellán bien pagado para los auxilios espirituales; se les tenía acopio de medicinas para darles gratis a los enfermos, el amo pagaba por sus peones los derechos parroquiales; y se les daba media ración a las viudas..." (PEREZ-VERDIA, Luis; "Historia Particular del Estado de Jalisco", 2a. Edición, T. II, Guad., 1952, pág. 50). Al acercarse las fuerzas insurgentes a Guadalajara, Dn. Tomás Ignacio "salió" (01-Nov-1810) para combatir a las fuerzas insurgentes de Don José Antonio Torres, siendo derrotado en Zacoalco y lazado durante la refriega, y hubiera perecido ahí si no es por uno de sus vaqueros que hábilmente cortó el cabestro con su espada, pero fue hecho prisionero por Torres, que victorioso entró a Guadalajara, donde fue recibido por Dn. José Ignacio Cañedo y Dn. Rafael (María)

Villaseñor (y Gómez de Aguilar, ver XII-B-1-B-1-J)... (Obra Citada, pág. 43). Dn. Tomás Ignacio casó (Jiquilpan, 16-Feb-1779) con Dña. Antonia Josefa Barragán (m. Guad., 06-Ago-1805), sin sucesión; y testó mediante un poder otorgado (Guad., 04-Nov-1817) a su hermano Dn. José María ante el Escribano Real Dn. José Antonio Mallén (ver XII-B-1-A-2), poder que posteriormente confirmó (10-Nov-1817) y adicionó (14-Mar-1818). 2) Dn. José María, que sigue en XIII-B-1-B-1-F-2.

XIII-B-1-B-1-F 2) Dn. José María de Villaseñor y Franco (n. Guad., 27-May-1759; m. Guad., 16-Feb-1836), quien por el fallecimiento sin descendencia de su hermano se convirtió en IV y último Mayorazgo (ya que los mayorazgos dejaron de existir por decisión del Congreso en 27-Sep-1820, y el Decreto de Desvinculación fue formalmente publicado en 07-Ago-1823); quien testó (Guad., 24-Dic-1835), nombrando albacea a su primo-hermano y yerno Dn. Juan B. de Villaseñor y de Arreola (ver XIII-B-1-B-1-J-5); a su fallecimiento, y según los inventarios de la sucesión testamentaria, sus bienes inmuebles en conjunto sumaban \$198,113 pesos (de ellos: \$135,000 pesos eran por la Hda. de Huejotitán, \$62,000 pesos por la de Potrerillos y \$1,113 por su casa-habitación; Archivo Particular); Dn. José María casó (Zamora, 29-Abr-1783) con Dña. Ma. Antonia Valencia (m. Guad., 30-May-1805), teniendo sucesión en: A) Dña. Ma. Guadalupe Villaseñor y Valencia (n. Hda. de Potrerillos, 1781), heredera de la Hda. de Huejotitán, y quien casó (Guad., oratorio de la casa-habitación de su tío el Cor. Dn. Tomás Ignacio, 03-Mar-1810) con el Captn. de la Armada Real Dn. García Cerpa y Manrique (n. Canarias, 13-Ago-1758; m. Guad., 01-Feb-1820; hijo del Captn. de la Armada Real Dn. Antonio Cerpa y de Dña. Hipólita Manrique); padres de: a) Dña. Juana Ignacia Cerpa y Villaseñor, heredera de la Hda. de Huejotitán y quien la vendió (1844) a Dn. Alejandro Aldrete, desposada en primeras nupcias con Dn. Ignacio Schiaffino y en segundas con Dn. Felipe Barrada; con sucesión de su primer enlace en: aa) Dña. Ma. Guadalupe; ab) Dña. Ma. de Jesús; ac) Dn. José María Schiaffino y Cerpa. B) Dña. Ma. Ignacia (n. 06-Ene-1784; m. Guad., 23-Oct-1846), quien testó (Guad., 06-May-1844) ante el Escribano Público Dn. Mariano Hermoso y desposó (Guad., oratorio de la casa de sus padres, 05-Ene-1829) con Dn. Pedro Juan de Olasagarre (n. Santiago dos Aguas, Panamá, 1780); sin descendencia. C) Dña. Ma. Ana Josefa (n. Guad., 01-Nov-1787; m. Guad., 26-Jul-1820), quien profesó (Guad., 10-Ene-1812) como religiosa en el Conv. de Sta. Teresa de Jesús con el nombre de "Ana Francisca Josefa de la Encarnación". D) Dña. Ma. Antonia Silvestra (n. Hda. de Potrerillos, 31-Dic-1789, baut. Parr. del Sagrario de Guad., 12-Ene-1790). E) Dn. José Francisco. F) Dña. Ma. Micaela Villaseñor y Valencia, que sigue en XIV-B-1-B-1-F-2-F.

XIV-B-1-B-1-F-2 F) Dña. Ma. Micaela Villaseñor y Valencia (n. Hda. de Potrerillos, 12-Abr-1805; m. Guad., 17-Mar-1840), heredera de la Hda. de Potrerillos, desposó (Guad., 13-Oct-1823) con su tío (ver XIII-B-1-B-1-J-5) Dn. Juan B. de Villaseñor y de Arreola; siendo padres de cuatro hijos, que continúan en XIII-B-1-B-1-J-5.

XII-B-1-B-1 J) Dn. Rafael María de Villaseñor y Gómez de Aguilar (n. Guad., 22-Ago-1756; m. Guad., 12-Feb-1825),

heredero de las Hdas. de Cedros y La Huerta, Alcalde Ordinario y Regidor de su ciudad natal; quien recibió en la Hda. de Cedros a su pariente Dn. Miguel Hidalgo y Costilla: "...Al día siguiente reanuda (Dn. Miguel) la marcha, deteniéndose a comer en la hacienda de Cedros y a las primeras horas de la tarde arriba a San Pedro

Tlaquepaque, distante solo a una legua de la capital, de donde tan luego como se tuvo noticia de su llegada, salieron de nuevo a saludarle por medio de sus representantes, la Audiencia, el Ayuntamiento, el Cabildo Eclesiástico, la Universidad y otros cuerpos políticos y militares..." (CASTILLO LEDON, Luis; "Hidalgo, la

vida del Héroe"; México 1948; pág. 137). En dicha hacienda (1812) y "...bajo la dirección del Alférez de Fragata Dn. José de Añorga (y de Cardeveráz, X Señor de Añorga) se construyeron cinco buquecillos y un flotante. Una vez concluidas esas embarcaciones, se llevaron a Chapala y armadas allí se lanzaron al lago... deseosos de aniquilar a aquellos tenaces defensores de su independencia (quienes se refugiaban en la Isla de Mezcala)..." (PEREZ-VERDIA, Luis; "Historia Part. del Edo. de Jal.", 2a. Ed., T. II, Guad. 1952, pág. 144). Dn. Rafael María casó (Guad., 12-May-1777) con Dña. Ma. Lorenza Guadalupe de Arreola y de la Hoz (n. 1760; m. Guad., 22-Sep-1820), hija de Dn. Diego Ignacio de Arreola y Fonseca y de Dña. Juana Ma. de la Hoz y López de Nava, y nieta-materna de Dn. Antonio de la Hoz y Ponce (quien a su vez, era bisnieto de Dn. Diego de Bocanegra -1580-1627- y de Dña. María Verdugo y de Avalos), y de Dña. Rosa López de Nava y Martín. Dn. Rafael María y Dña. Guadalupe fueron padres de siete hijos: 1) Dn. José María de Villaseñor y de Arreola, casado en tres ocasiones: la primera con Dña. Manuela Vazquez, padres de: A) Dn. Miguel Villaseñor y Vazquez, marido de Dña. María Noriega. Casó Dn. José María la segunda vez con: Dña. Francisca Vazquez; teniendo sucesión en: B) Dn. José María, esposo en primeras nupcias de Dña. Agapita Vazquez, y en segundas con Dña. Joaquina Durán. C) Dña. Guadalupe Villaseñor y Vazquez, casada con Dn. Lázaro Amezcua. Y por tercera vez, casó Dn. José María con Dña. Rosa Valadés; padres de: D) Dn. Tomás, que sigue en XIV-B-1-B-1-J-1-D. E) Dña. Manuela, esposa de Dn. Prisciliano Valencia. F) Dña. Josefa Villaseñor y Valadés, desposada con Dn. Apolinar Mancilla. 2) Dn. Clemente de Villaseñor y de Arreola, casó en dos ocasiones: la primera con Dña. Gertrudis Enríquez-Topete, y la segunda con Dña. Francisca Remus; con descendencia de ambos enlaces en: A) Dn. Francisco Villaseñor y Enríquez-Topete, marido de Dña. Ma. Teresa Cervantes. B) Dn. Manuel, casado en primeras nupcias con Dña. Ignacia del Real, y en segundas con Dña.

Margarita Pimienta. C) Dña. Ana Francisca Villaseñor y Enríquez-Topete, desposada con Dn. José María Navarro. D) Dn. Epitacio Villaseñor y Remus. 3) Dña. Gertrudis de Villaseñor y de Arreola. 4) Dn. Rafael Francisco de Villaseñor y de Arreola (n. Guad., 18-Mar-1794), casado en primeras nupcias con Dña. Francisca Portillo y en segundas con Dña. Josefa del Real; con sucesión de ambos enlaces en: A) Dña. Micaela Villaseñor y Portillo, desposada con Dn. Francisco Goyzuela. B) Dn. Gregorio, marido de Dña. Sirodía. C) Dn. Marcos, esposo de su pariente Dña. Romualda Villaseñor. D) Dña. Plácida Villaseñor y Portillo, casada con Dn. Tomás Veytia. E) Presbítero Dn. Rafael Villaseñor y del Real, reconstructor de la Iglesia del Carmen (Guad.). F) Dña. Juana Villaseñor y del Real, que continúa en XIV-B-1-B-1-J-4-F. 5) Dn. Juan B. de Villaseñor y de Arreola, que continúa en XIII-B-1-B-1-J-5. 6) Dña. Ana María de Villaseñor y de Arreola. 7) Dña. Josefa de Villaseñor y de Arreola.

XIV-B-1-B-1-J-1 D) Dn. Tomás Villaseñor y Valadés, desposó a Dña. Ma. Vidal Carrillo y Diaz de Sandi; padres de: a) Dn. Arnulfo Villaseñor y Carrillo, casado con su sobrina-segunda Dña. Carmen Villaseñor y Mancilla (hija de Dn. José María Villaseñor y Noriega y

Dña. Soledad Mancilla, ver XII-B-1-B-1-J-1-A); con sucesión en: aa) Dña. Aurora, casada con Dn. José Silva; ab) Dña. Beatriz, desposada con Dn. Francisco Vigil, descendiente del fundador de la "Biblioteca Nacional" y eminente escritor Dn. José María Vigil; ac) Dn. Tomás, marido de Dña. Isaura Saavedra; ad) Dn. Alvaro, desposado con Dña. Ana María Cusi; ae) Dn. Ramiro, destacado historiador, esposo de Dña. Guadalupe Béjar; af) Dña. Esmeralda Villaseñor y Villaseñor, esposa de Dn. Jorge Matute y Remus.

XIV-B-1-B-1-J-4 F) Dña. Juana Villaseñor y del Real, desposó con Dn. Gabriel García y Cambero; padres de: a) Dn. Justo García y Villaseñor, mari-

do de Dña. Dolores Villa-Gordoa, hija de Dn. Agustín Fernández de Villa y Arévalo (n. Guad., 1830), desposado (Guad., Parr. del Sagrario, 08-Feb-1854) con Dña. Refugio Gordoa y Peredo (n. San Luis Potosí, 1837); con sucesión en: aa) Dn. Gabriel. ab) Dña. Dolores; ac) Dña. Refugio, desposada con Dn. Ramiro Fernández del Valle; ad) Dn. Justo; ae) Dña. Concepción; af) Dn. Francisco, marido de Dña. Matilde Sahagún Acuña; ag) Dn. Rafael; ah) Dn. Agustín García y Villa-Gordoa. b) Dn. Gabriel García y Villaseñor, desposado con Dña. Dolores Rulfo Navarro y de la Torre; con sucesión en: ba) Dña. Carmen, esposa de Dn. Gustavo R. Cristo, Gobernador de Jalisco; bb) Dn. Gabriel, casado con Dña. Teresa de Aguinaga y Torres; bc) Dña. Josefina, desposada con Dn. Víctor Urrea y Avilés; bd) Dn. Manuel, marido de Dña. Elena Urróz y Cubillas; be) Dña. Elena García-Rulfo, desposada con Dn. Luis Azcárraga y Vidaurreta. c) Dn. Rafael Gracia y Villaseñor, marido de Dña. María Remus; padres de: ca) Dn. Rafael; cb) Dña. María; cc) Dn. Luis, desposado con Dña. Guadalupe Vallarta y Rivera, de la Casa de los Condes de Santiago de la Laguna; cd) Dña. Esperanza; ce) Dña. Guadalupe, casada con Dn. Salvador Milanés; cf) Dn. José García Remus. d) Dña. Juana García y Villaseñor, esposa de Dn. Manuel Alfaro; con sucesión en: da) Dña. Guadalupe, esposa de Dn. Benjamín Castillo; db) Dña. Luz, religiosa de Dña. Carmen Alfaro y García, desposada con Dn. Salvador Iguíñez. e) Dña. María García y Villaseñor, esposa de Dn. Jesús Odilón Cañedo. f) Dña. Josefina García y Villaseñor, casada con Dn. José Ortiz y Gordoa. XIII-B-1-B-1-J 5) Dn. Juan B. de Villaseñor y de Arreola (n. Guad., 10-Abr-1804; m. 06-Abr-1855), heredero de la Hda. de Cedros y quien testó en dos ocasiones (Guad., 12-Nov-1853 y 14-Mar-1854); casó en primeras nupcias con su sobrina-segunda Dña. Ma. Micaela Villaseñor y Valencia (mencionada en XIV-B-1-B-1-F-2-F); y en segundas (Guad., 07-Sep-1849) con Dña. Concepción Calderón; teniendo sucesión de sus dos enlaces en: A) Dña. Ma. Candelaria Villaseñor y Villaseñor, esposa de Dn. José Figueroa; con sucesión en: a) Dña. María Figueroa y Villaseñor, casada con Dn. Graciano Aguilar y Rodríguez; con descendencia en: aa) Dn. Ricardo Aguilar y Figueroa, marido de Dña. Cristina Almada; ab) Dn. José, esposo en primeras nupcias de Dña. Delfina Navarrete y Lacroix, y en segundas de Dña. Ma. Angeles Valencia y Araiza; ac) Dn. Manuel, casado con Dña. Dolores Corona; ad) Dña. Guadalupe, desposada con Dn. Lino González; ae) Dn. Luis Aguilar y Figueroa, marido de Dña. Dolores Preciado. b) Dn. Juan Figueroa y Villaseñor,



Dña. Ma. Micaela Villaseñor y Valencia de Villaseñor, por Dn. Jacobo Gálvez, Guadalajara, 1854.



Dn. Lorenzo Villaseñor y Calderón, por Sánchez del Castillo, Guadalajara.

Villaseñor y del Real, reconstructor de la Iglesia del Carmen (Guad.). F) Dña. Juana Villaseñor y del Real, que continúa en XIV-B-1-B-1-J-4-F. 5) Dn. Juan B. de Villaseñor y de Arreola, que continúa en XIII-B-1-B-1-J-5. 6) Dña. Ana María de Villaseñor y de Arreola. 7) Dña. Josefa de Villaseñor y de Arreola.

esposo de Dña. Eulalia Ramos. c) Dn. José Tomás Figueroa y Villaseñor, casado con Dña. María Luna y Moreno; con sucesión en: ca) Dn. Roberto Figueroa y Luna, esposo de su parienta Dña. Carmen Custodio y Villaseñor; cb) Dña. Carmen, casada con Dn. Enrique Remus Veytia; cc) Dn. José, Capellán de la Iglesia y Conv. de Sta. Teresa de Jesús y después Canónigo de la Catedral de Guad.; cd) Dña. María, esposa de Dn. Luis Rosas Campos; ce) Dn. Ramón, marido de Dña. Guadalupe Robles Martínez; cf) Dña. Dolores, esposa de Dn. Alejandro Cortés; cg) Dn. Manuel Figueroa y Luna, sacerdote de la Compañía de Jesús y Rector del Instituto de Ciencias. B) Dña. Guadalupe Villaseñor y Villaseñor, esposa de Dn. Antonio Pérez-Verdía (hijo de Dn. Antonio Pérez Yrias, desposado con Dña. Guadalupe Verdía, esta última hermana del Canónigo de la Catedral de Guad. Dn. José Luis Verdía, ver Nota 1); con descendencia en: a) Dn. Luis Pérez-Verdía y Villaseñor, insigne historiador tapatío y Embajador de nuestro país en Guatemala (ver Nota 1);



Dn. Pablo de Jesús Villaseñor y Villaseñor, por Dn. Jacobo Gálvez, Guadalajara, 1855.

desposado con Dña. M a r í a T r i n i d a d P é r e z R u b i o; padres de: aa) Dña. Aurora Pérez-Verdía y Pérez Rubio, casada con D n . I g n a c i o A r z a p a l o; ab) D n . J o s é L u i s , m a r i d o d e D ñ a . S a r a O r e n d a i n; ac) Dña. Ma. Trinidad, casada con Dn. Manuel Riverol; ad) Dn. Benito Xavier Pérez-Verdía y Pérez Rubio, esposo de Dña. Berta Romo y Gómez de la Mora. b) Dña. Margarita Pérez-Verdía y Villaseñor, casada con Dn. José María González Olivares; padres de: ba) Dn. José González y Pérez-Verdía, casado en primeras nupcias con Dña. Edna Smith, y en segundas con Dña. Josefina Echeverría; bb) Dn. Luis, marido de Dña. Carolina Orendain (hermana de Dña. Sara); bc) Dn. Salvador, esposo de Dña. Javiera Echeverría; bd) Dn. Manuel, marido de Dña. María Acuña; be) Dña. Dolores; bf) Dña. Guadalupe; bg) Dña. Margarita González y Pérez-Verdía. C) Dn. Pablo de Jesús Villaseñor y Villaseñor, prestigiado poeta y literato (ver Nota 1), desposó con Dña. Juana Ignacia García y Cambero; padres de: a) Dn. Juan Villaseñor y García, marido de Dña. Catalina Peredo; con descendencia en: aa) Dn. Ignacio; ab) Dn. Juan; ac) Dn. Pablo; ad) Dña. Catalina Villaseñor y Peredo, desposada con Dn. Juan García-Sancho y Villa-Gordoa. D) Dn. Francisco Villaseñor y Villaseñor, casó con su prima-tercera (ver XII-B-1-B-1-J-2-B) Dña. Policarpa Villaseñor y del Real; con sucesión en: a) Dn. Francisco. b) Dña. María, esposa de Dn. Mario Garfias. c) Dn. Alberto. d) Dn. Pablo. e) Dña. Policarpa Villaseñor y Villaseñor, esposa de Dn. Vicente Amador; padres de: ea) Dn. Arturo; ab) Dn. Vicente; ec) Dña. Laura, esposa de Dn. Joaquín Gómez; ed) Dn. Ernesto Amador y Villaseñor; marido de Dña. Dolores Camba. D) Dn. Lorenzo Villaseñor y Calderón, casado en primeras nupcias con Dña. Ma. de Jesús Martínez-Gallardo (hija de Dn. José Ma. Martínez y de Dña. Vicenta Gallardo y González), y en segundas con Dña. Emilia Arzapalo; teniendo descendencia de sus dos enlaces en: a) Dña. Ma. Concepción Villaseñor y Martínez-Gallardo, desposada con Dn. José Ugarte y Vizcaíno; padres de: aa) Dn. Carlos, marido de Dña. Cristina de la Peña y

Rosales; ab) Dn. Lorenzo, desposado con Dña. Teresa Campos y Somellera; ac) Dña. Concepción, casada con Dn. Guillermo Orendain y Garagarza; ad) Dña. Guadalupe Ugarte y Villaseñor. b) Dña. Ma. de Jesús Villaseñor y Martínez-Gallardo. c) Dn. Lorenzo Villaseñor y Martínez-Gallardo, esposo de Dña. Isabel Palomar. d) Dña. Clementina Villaseñor y Martínez-Gallardo, desposada con Dn. Juan Martínez-Negrete; padres de: da) Dn. Lorenzo, destacado juriconsulto del foro tapatío (ver Nota 1); db) Dña. Clementina, desposada con Dn. Enrique Palomar y Vizcarra, de la Casa de los Marqueses de Pánuco; dc) Dn. Juan Martínez-Negrete y Villaseñor. e) Dn. Luis Villaseñor y Arzapalo, marido de Dña. Luz Cortina y Solórzano; con descendencia en: ea) Dn. Lorenzo, casado con Dña. Guadalupe Parra y Martínez-Negrete; eb) Dn. Luis, esposo de su parienta Dña. Berta Pérez-Verdía y Romo (ver XIII-B-1-B-1-J-5-B-ad); ec) Dña. Genoveva, desposada con Dn. Eduardo Contreras Reina; ed) Dña. Luz, casada con Dn. Javier Ochoa Fernández; ee) Dña. Guadalupe Villaseñor y Cortina, esposa de Dn. Francisco Silva Calderón. f) Dña. Aurora Villaseñor y Arzapalo. g) Dña. Guadalupe Villaseñor y Arzapalo. h) Dña. Emilia Villaseñor y Arzapalo, casada con Dn. Abraham Gallardo; con sucesión en: ha) Dn. Abraham; hb) Dña. Aurora, desposada con Dn. Luis Toussaint; hc) Dña. Margarita, esposa de Dn. Pedro Asensio; hd) Dña. María; he) Dn. Ignacio; hf) Dn. Lorenzo Gallardo y Villaseñor, marido de Dña. Consuelo Michel. i) Dña. Josefa Villaseñor y Arzapalo, desposada con su pariente (ver XII-B-1-B-1-D-1-A-e) Dn. Manuel Capetillo y García de Quevedo; con sucesión en: ia) Dn. Manuel, marido de Dña. Rosario Gonzalez; ib) Dña. Elena, desposada con Dn. Virger Vishnes, Cónsul de Noruega y Decano del Cuerpo Consular de Guad.; ic) Dn. Guillermo, esposo de su pariente Dña. Sara Villaseñor; id) Dña. Guadalupe Capetillo y Villaseñor, casada en primeras nupcias con Dn. Alfonso Martínez y en segundas con Dn. Pedro Gortázar.

2.2.1.2.2.B Línea del Mayorazgo de Santa Rosa y Lagunillas.

XI-B-1-B 2) Dn. Buenaventura de Villaseñor y de Aguilar, en cuya información matrimonial (Cocula, 11-Mar-1723) se menciona que es hijo de Dn. Luis de Villaseñor y Rico, y de Dña. Juana de Aguilar y de Solórzano; dueño de las Hdas. de Santa Rosa (Autlán) y Lagunillas (Ejutla), sobre las cuales estableció un vínculo inalienable de mayorazgo para su primogénito. Sus descendientes fundaron posteriormente en tierras de la Hda. de Lagunillas la Villa de "Unión de T.V.L.A." (nombre formado por las iniciales de las familias fundadoras: To-pete, Villaseñor, Lazcano y Arreola). Dn. Buenaventura casó con Dña. María de Ortega y de Arreola (hija de Dn. Antonio de Ortega y Guerrero y de Dña. María de Arreola); siendo el mayor de sus hijos: XII-B-1-B-2 Dn. José Miguel de Villaseñor y de Ortega, I



Lic. Dn. Luis Pérez-Verdía y Villaseñor, embajador en Guatemala e ilustre historiador tapatío.

Mayorazgo, desposado con su parienta Dña. Ana María de Arreola; padres, entre otros, de: XIII-B-

1-B-2 Dn. José Guadalupe de Villaseñor y de Arreola, esposo de Dña. Francisca Vazquez y Santana; con sucesión en: XIV-B-1-B-2 Dn. Alejandro de Villaseñor y Vazquez (n. Hda. de Lagunillas, 24-Abr-1806, baut. Iglesia de la Hda. de Sta. Rosa, 30-Abr-1806, padrinos: sus tíos Dn. Ignacio de Villaseñor y Dña. Ma. Antonia de Arreola; m. Ameca, 17-Mar-1866), quien casó en dos ocasiones: la primera (Iglesia de Unión de Tvla, ayuda de parroquia del Curato de Ejutla, 01-May-1826) con su prima-segunda Dña. Francisca de León y Gómez (m. 29-Jun-1838; hija de Dn. Eduardo de León y de Villaseñor, y de Dña. Ma. Antonia Gómez y Lazcano); y la segunda (01-Ene-1839) con Dña. Ma. Trinidad Ponce de León y Alcaráz (m. Guad., 26-Abr-1873; hija de Dn. Miguel Ponce de León, y de Dña. Juana N. Alcaráz y Benavides); teniendo cinco hijos de su primer enlace y ocho de su segundo; de ellos, solo tuvieron descendencia: XV-B-1-B-2 A) Dn. Francisco Villaseñor y León (n. Hda. de Lagunillas, 05-Dic-1828, baut. Parr. de Unión de



Dn. Juan B. Villaseñor y Arreola, por Dn. Jacobo Gálvez, Guadalajara, 1855.

Tvla, 08-Dic-1828), desposado con Dña. C a r m e n E n c i s o; padres de: 1) D n . A l e j a n d r o . 2) D n . G u i l l e r m o . 3) D n . A l f o n s o Villaseñor y Enciso. B) D n . M a u r o Villaseñor y Ponce de León (n. Hda. de Quila, 22-Nov-1856, baut. Parr. de Ameca, 24-Nov-1856, por el Presb. Dn. Bernardo Bermúdez, padrinos: sus hermanos Dn. Daniel y Dña. Genoveva Villaseñor y Ponce de León), desposó (Guad., Parr. de Ntra. Sra. del Pilar, 26-Nov-1887) con Dña. Carlota Gómez-Nuño y Semería (m. Lagos de Moreno, 11-Ene-1907); padres de siete hijos, de los cuales, solo hubo descendencia en: a) Dña. Josefina Villaseñor y Gómez-Nuño, desposada con su pariente Dn. Carlos Villaseñor y Gutiérrez, hijo del reconocido pintor Dn. Carlos Villaseñor y Arreola (n. Ameca, 1849; m. Guad., 1920; a su vez, hijo único de Dn. Rodrigo Villaseñor y Dña. Salvadora Arreola y Enríquez-Topete), autor de una abundante y variada obra pictórica, quien estudió en el Liceo de Varones de Guadalajara y en la Academia de San Carlos de la Cd. de México, siendo discípulo de los siguientes artistas: Dn. Gerardo Suárez, Dn. Jacobo Gálvez, Dn. Felipe Castro, Dn. Felipe Gutiérrez, Dn. Pablo Valdés, Dn. Pellegrín Clavé, Dn. Germán Gedovius, Dn. Joaquín Clausell y Dn. Santiago Rebull; desposado con Dña. Ignacia Gutiérrez y de la Castilla; Dn. Carlos y Dña. Josefina fueron padres de: aa) Dña. Josefina, desposada con Dn. Enrique Gutiérrez y Cortés; ab) Dña. Laura, esposa de Dn. Emanuel Carvallo y Chávez; ac) Dn. Carlos; ad) Dn. Ignacio Villaseñor y Villaseñor, eminente médico (ver Nota 1); marido de Dña. Refugio Urrea y Garzón. b) Dña. Guadalupe Villaseñor y Gómez-Nuño, desposada con Dn. Antonio Vallejo y Allón; con sucesión en: ba) Dña. Guadalupe Vallejo y Villaseñor, casada con Dn. José Luis Sánchez Hernández. c) Dña. Ma. de la Piedad Villaseñor y Gómez-Nuño, casó con Dn. Ignacio Reynoso y Solórzano; padres de: ca) Dña. Graciela, esposa de Dn. Antonio López Almansa; cb) Dña. Dora, desposada con Dn. Francisco Gutiérrez Cortés; cc) Dn. Ignacio Reynoso y Villaseñor, marido de Dña. Ma. Eugenia Ibarra. d) Dña. Ma. Concepción Villaseñor y Gómez-Nuño, desposada con Dn. Carlos Vilchis; con descendencia en: da) Dn.

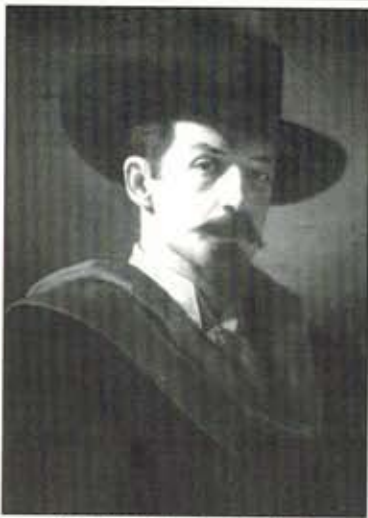

Autorretrato del pintor Dr. Carlos Villaseñor y Arreola, Guadalajara.

Jorge, marido de Dña. Rosa Licón; db)Dn. Hugo Vilchis y Villaseñor, esposo de Dña. Silvia Valdit.

2.2.2 Línea de Villaseñor-Núñez-Hidalgo.

VIII-B 3)Dn. Francisco de Villaseñor y Patiño de Herrera (n. Valladolid, 1602), dueño de numerosas fincas rústicas en el Valle de Puruándiro; casó con Dña. Inés Núñez-Hidalgo y Fernández del Rincón; con siete hijos, de los cuales, mencionaremos tres: A)Dña. María, que sigue en IX-B-3-A. B)Dña. Francisca, que continúa en IX-B-3-B. Dn. Matías de Villaseñor y Núñez-Hidalgo, que continúa en IX-B-3-C.

2.2.2.1 Línea del Cardenal Garibi Rivera y de los historiadores Dávila Garibi y Romo Celis.

IX-B-3 A)Dña. María de Villaseñor y Núñez-Hidalgo (n. Puruándiro, 1639), desposada (Jiquilpan, Sep-1659) con Dn. Juan de la Cueva y Lomelín; dueños de la Hda. de Guadalupe en el Valle de Quitpan, sobre la que fundaron una capellanía de misas, y cófrades (Jiquilpan, 20-Jun-1680) del Santísimo Sacramento; tuvieron sucesión en: X-B-3-A Dn. Sebastián de la Cueva y de Villaseñor, Cófrade del Santísimo Sacramento, desposado con Dña. Juana María Díaz-Picazo; padres de: XI-B-3-A Dña. Josefa de la Cueva y Díaz-Picazo, desposada con Dn. Manuel de Béjar y Alcocer; con descendencia en: XII-B-3-A Dn. Tomás Javier de Béjar y de la Cueva, marido de su parienta Dña. María Barragán y Balbuena (hija de Dn. José Barragán y de Villaseñor, y de Dña. María Balbuena y Alcaráz); padres de: XIII-B-3-A Dña. Manuela Antonia de Béjar y Barragán, desposada con su pariente Dn. Francisco Sánchez de Aldana y de Villaseñor; con sucesión en: 1)Dña. Josefa, que sigue en XIV-B-3-A-1. 2)Dña. Clara Sánchez de Aldana y de Béjar, que continúa en XIV-B-3-A-2.

XIV-B-3-A 1)Dña. Josefa Sánchez de Aldana y de Béjar, desposó con su pariente Dn. Rafael de Villaseñor y Munguía; padres de: XV-B-3-A-1 Dña. Ana Francisca Villaseñor y Sánchez-Aldana, casada con Dn. José Justo Ochoa y Jiménez; con sucesión en: XVI-B-3-A-1 Dña. Fermina Ochoa y Villaseñor, esposa de Dn. Manuel Romo y Jiménez; con sucesión en: XVII-B-3-A-1 Dña. María Romo y Ochoa, casada con Dn. José María Celis y Gil; padres de: XVIII-B-3-A-1 Dña. Dolores Celis y Romo, desposada con su pariente Dn. Abel Romo y Pérez-Franco, Patrono de la Academia Mexicana de Genealogía y Heráldica; con descendencia en: XIX-B-3-A-1, Dn. Guillermo Romo Celis, Secretario Gral. de la Academia Mexicana de Genealogía y Heráldica, y erudito historiador (ver Nota 1), desposado con Dña. Gabriela de la Peña y Rosales.

XIV-B-3-A 2)Dña. Clara Sánchez de Aldana y de Béjar, casó con su pariente Dn. Miguel de Villaseñor y de Villaseñor; padres de: XV-B-3-A-2 Dña. Margarita Villaseñor y Sánchez-Aldana, desposada con Dn. Mariano Garibi y López de Lara; con sucesión en: A)Dn. Manuel, que sigue en XVI-B-3-A-2-A. B)Dn. José María Garibi y Villaseñor, que continúa en XVI-B-3-A-2-B.

XVI-B-3-A-2 A)Dn. Manuel Garibi y Villaseñor, marido de Dña. Francisca Reyes y del Castillo; padres de: a)Dn. Miguel Garibi y Reyes esposo de Dña. Joaquina Rivera y Robledo; con sucesión en: aa)Eminentísimo Sr. Dr. Dn. José Garibi y Rivera, Arzobispo de Guadalajara, Asistente al Sacro Solio Pontificio, Conde Romano y quien recibió (1958) el Capelo del CCLVIII Pontífice (1958-63) Juan XXIII; convirtiéndose así en el primer cardenal mexicano (ver Nota 1).

XVI-B-3-A-2 B)Dn. José María Garibi y Villaseñor, desposado con Dña. Eulalia Santa María y Santa María; padres de: a)Dña. Elena Garibi y Santa María, esposa de Dn. Ignacio Dávila y Cabrera; con sucesión, entre otros, en: aa)Dn. José Ignacio Dávila Garibi, quien fue Presidente de la Academia Mexicana de Genealogía y Heráldica y un erudito historiador (ver Nota 1); des-posado con Dña. María Gonzalez Chávez. ab)Dña. Carmen Da-vila Garibi, casada con su pariente Dn. Guillermo Rigen y Santa María, destacado médico, Director del Hospital de la Stma. Trinidad (Guad.).

2.2.2.2 Línea de los Condes de Valenciana.

IX-B-3 B)Dña. Francisca de Villaseñor y Núñez-Hidalgo, desposó con Dn. Diego de Acevedo y de Tovar (hijo de Dn. Diego de Acevedo y Carvajal, y Dña. María de Tovar y Ulloa; y tercer-nieto del Conquistador Dn. Juan de Ojeda y García de Samaniego, desposado con Dña. Leonor Vaca, estos últimos ya mencionados en IX-B-1); el cual, después de enviudar de Dña. Francisca, entró en religión, ordenándose (1688) como presbítero y testó (18-Nov-1694) en Puruándiro; Dña. Francisca y Dn. Diego tuvieron sucesión en: X-B-3-B Dña. Regina de Acevedo y de Villaseñor, esposa de Dn. Antonio de Alcocer Bocanegra y Zurita; padres de: XI-B-3-B Dña. Francisca de Alcocer y de Acevedo, casada con Dn. Antonio de Obregón y Aguilar-Bentosillo; con sucesión en: XII-B-3-B Dn. Antonio de Obregón y de Alcocer (n. Pénjamo, 1722; m. 1786), Caballero de la Real y Distinguida de Carlos III y creado (1780) como I Conde de Valenciana (ver Nota 1); casó con Dña. Guadalupe de la Barrera y Torrescano (n. 1737); padres de: 1)Dn. Antonio Francisco José de Obregón y de la Barrera (n. 1773), II Conde de Valenciana, fallecido sin sucesión. 2)Dña. Ma. Ignacia, quien al fallecimiento de su hermano, se convirtió en III Condesa de Valenciana; desposada con el Cor. Dn. Diego de Rul (m. en acción, 1812, Sitio de Cuautla), Regidor de Valladolid, y creado -junto con su esposa- (1804) como I Conde de Casa-Rul (ver Nota 1). 3)Dña. Gertrudis (n. Guanajuato, 1773), casada con el Cor. del Regimiento del Príncipe Dn. Antonio Pérez-Gálvez (n. Málaga, 1762), creado (1805) como I Conde de Pérez-Gálvez (ver Nota 1). 4)Dn. Pedro de Obregón y de la Barrera, fallecido en la infancia.

2.2.2.3 Línea de Palomino-Cañedo

IX-B-3 C)Dn. Matías de Villaseñor y Núñez-Hidalgo, desposó (Parr. de San Andrés-Tzirándaro, Oct-1661) con Dña. Antonia Antúnez de Borja y Rodríguez de Martos (n. Pátzcuaro, baut. Parr. de San Salvador, 25-Jun-1638); con sucesión en: X-B-3-C Dña. Antonia de Villaseñor y Antúnez de Borja, casó con Dn. Antonio de Coria y Rincón; padres de: XI-B-3-C Dña. María de Coria y de Villaseñor, esposa de Dn. Miguel Jerónimo de Padilla y de la Torre, con sucesión en: XII-B-3-C Dn. José Miguel de Padilla y de Coria, marido de Dña. Ana Teresa Ornelas y Medina; padres de: XIII-B-3-C Dña. Juana Josefa de Padilla y Ornelas, esposa de Dn. José Vargas y Anaya; con descendencia en: XIV-B-3-C Dn. José María Vargas y Padilla, marido de Dña. Juliana Palafox y Aréchiga; con sucesión en: XV-B-3-C Dña. Antonia Vargas y Palafox, desposada con Dn. Pablo Palomino y Urzúa; padres de: a)Dn. Ismael Palomino y Vargas, Académico Honorario y Patrono en la Mexicana de Genealogía y Heráldica, marido en primeras nupcias de Dña. Laura Cañedo y González-Rubio, de la Casa del Mayorazgo de Cañedo, y ensegundas de Dña. Guadalupe Uriarte y Guerrero; con descendencia de sus dos enlaces en: aa)Dña.

Laura Palomino y Cañedo, casada con Dn. Alfonso Cornejo y Canalizo; ab)Dña. Luisa, desposada con Dn. Andrés Guien y Roquebrune; ac)Dña. Gabriela, esposa de Dn. Luis García y Gómez Farías, descendiente de Dn. Valentín Gómez Farías; ad)Dña. Elena, casada con Dn. Fernando de Cervantes y Anaya, de la Casa de los Condes de Santiago de Calimaya y Marqueses de Salinas del Río Pisuegra; ae)Dña. Berta, esposa de Dn. Juan B. Carral y de Icaza; af)Dn. Carlos, marido de Dña. Ma. Amparo Obregón y Corral; ag)Dn. Jorge Palomino y Cañedo, destacado historiador, académico en la Mexicana de Genealogía y Heráldica y Presidente Vitalicio de la de Genealogía y Heráldica "Mota-Padilla" de Guadalajara en su tercera época; ah)Dn. Pablo Palomino y Uriarte; ai)Dña. María, casada con Christopher King; aj)Dña. Martha Palomino y Uriarte, esposa de Dn. Felipe Allain Belanger.

El blasón familiar se describe en sus metales y colores de la siguiente manera: en campo de azul (azul) una media luna de plata, entre siete luceros (estrellas) de seis puntas de oro: tres arriba y cuatro abajo; todo rodeado de una bordura de oro con ocho panelas de sinople.

Recordamos a los insignes y eruditos historiadores Lic. Dn. José Ignacio Dávila Garibi, Lic. Dn. Guillermo Romo Celis, Lic. Dn. Mauro Villaseñor y Ponce de León y Lic. Dn. Alejandro Villaseñor y Villaseñor; gracias a cuyas extensas obras y apuntes familiares hemos podido realizar el presente artículo.

Agradecemos al Ing. Dn. Jesús Garibi y Velasco, a Dña. Genoveva Garibi de Ramos y a Mons. Dn. Carlos Romero y Ornelas, Cura de la Parroquia del Sagrario de Guad.; a Dña. Cristina de la Peña de Ugarte, Dña. Refugio Urrea de Villaseñor, Dn. José y Dn. Carlos Ugarte y de la Peña, Dr. Dn. Filiberto Fregoso y Zepeda, Lic. Dn. Enrique, Dña. Margarita y Dña. Guadalupe Palomar y Martínez-Negrete, Dr. Dn. Manuel García-Rulfo y Sra., Dña. Guadalupe García-Sancho de Pla, Dña. Tita García-Sancho y Villaseñor, Dr. Dn. Alejandro Villaseñor y Urrea, Lic. Dn. Claudio Jiménez y Vizcarra, Dña.

Inés Palomar de Jiménez, Lic. Dn. Luis Villaseñor y Parra, Dña. Berta Pérez-Verdía de Villaseñor; a: Dña. María Aguilar de Pintado, Dña. M a r í a M a r t í n e z - N e g r e t e de Aguilar, Dña. María Antonia Orendain de Petersen, Dn. Senén



Lic. Dn. Mauro Villaseñor y Ponce de León, por Dn. Carlos Villaseñor y Arreola, Guadalajara, 1915.

Palomar y Lic. Dn. Mauro Villaseñor y Ponce de León, por Dn. Carlos Villaseñor y Arreola, Sra., Dña. Carmen Remus de Arreola, Dn. Luis Remus y Figueroa, Dña. Dora Reynoso de Gutiérrez, Dña. Guadalupe Villaseñor de Bru, Dña. Mónica Villaseñor y Cortina, Dña. Esmeralda Villaseñor de Matute, y Dr. Dn. Luis Villaseñor y Pérez-Verdía; a Dn. Ricardo-Antonio y Dn. Francisco-Xavier López-Portillo y Lancaster-Jones (fotografía). Así como al distinguido genealogista e historiador Lic. Dn. Fernando Muñoz Alta, Presidente de la Academia de Estudios Heráldicos y Genealógicos de México, A.C., por su amable y generosa colaboración para el presente escrito.

Nota 2) Por cuestión de espacio, solo se consideraron las diferentes ramas troncales; ya que el tomar en cuenta a todas las demás ramas de las diferentes épocas y su descendencia hasta la actualidad, es tema de un muy extenso libro.

Clementina Villaseñor Martínez Gallardo
Lorenzo, Clementina y Juan Martínez Negrete Villaseñor



LOS DE VILLASEÑOR

Por: Rodrigo-Alonso López-Portillo y Lancaster-Jones

Estimados Margarita, Guadalupe y Francisco:
 Como verán, el "duende" de la imprenta cambió la primer hoja
 del artículo. Deseándoles a ~~los~~ uds. todo lo mejor para el
 '93, con un cordial saludo:
 Rodrigo-A. López-Portillo.



Don Agustín de Iturbide, consumador de la Independencia Nacional, y Emperador de México; por Don José Ma. Uriarte, Catedral de Guadalajara.



Conquistador Don Juan de Villaseñor y de Orozco, fundador (1541) de Valladolid (hoy Morelia, Michoacán); Imagen publicada por Don José I. Dávila Garbí.



Don Miguel Hidalgo y Costilla, Iníciador de la Independencia Nacional y Padre de la Patria, por Don Antonio Barrero, 1831, M.N.H.



Doña Ana Foa, Josefa de Villaseñor y Valente, anónimo, Guadalajara, 1812, antes de profesar.



Blasón Familiar



Doña Ana Ma. Francisca de Villaseñor y de Ortega, por Don Manuel Montes, Guadalajara, 1751, antes de profesar.



Don Tomás Ignacio de Villaseñor y Franco, III Mayorazgo de Huejotlán; anónimo, Guadalajara, 1810.



Vista de la Hacienda de Cedros (próxima a la ciudad de Guadalajara) por Celayeta; en ella paró a comer el Benemérito Don Miguel Hidalgo y Costilla en su camino de La Barca a Guadalajara (1810); siendo el lugar donde ocurrió reunión de la rica colección de retratos familiares de la línea del mayorazgo de Huejotlán.



Don José Ma. de Villaseñor y Franco, IV y último Mayorazgo de Huejotlán; anónimo, Guadalajara, 1810.